

櫻守の会

2020年7月号

2020年7月1日(通巻254号)
発行：櫻守の会代表 近藤 茂
〒665-08 宝塚市栄町3-4-10-505
会員数 109名(6月25日現在)
HP：<https://www.sakuramori.net/>

里山整備活動の再開 & 会報の改革

代表 近藤 茂

新型コロナウイルスの感染が収まり、6月から櫻守の会の里山整備活動を再開しました。6月2日の廃線敷の草刈が再開後の最初の活動になり、参加者が少なくなる事を心配していましたが、何と過去最大の35名もの多くの皆さんに参加していただき、予定通りに順調に作業を終えることが出来ました。その後の各活動地の定例活動も例年より多めの方に参加していただいておりますが、会員の皆様は濃厚接触を避けるよう秩序ある行動をしていただいていると感じています。改めて御礼申し上げます。しかしながら新型コロナウイルスは大変厄介な病原体であり、現に経済活動を再開した東京都ではまたクラスターが発生して感染者が増加の傾向にある様です。関西では今の所はまだ落ち着いていますが、感染の第二波があれば再度活動を休止することもあり得ます。その時は何らかの方法で速やかに会員の皆様にご連絡しますが、ホームページに最新の情報を掲載しますのでそちらでもご確認ください。

会報「櫻守の会」は会が発足してから毎月発行されていて今月で254号になります。当会以外の森林ボランティア団体でも殆ど全ての団体で会報が発行されていますが、毎月発行している団体は少ないようです。また掲載されている内容も各団体でいろいろな特長があり、これと言った傾向は見られませんでした。当会の会報に掲載されている記事は多少の紆余曲折がありますが、2012年頃から現在の「活動報告・イベント報告・お知らせ・活動予定」の構成になり、現在まで続いていてマンネリ化が進んでいると感じられました。そこで今年の2月にメール会員の皆さんに「どのような会報を希望するのか」をお聞きし、そのご意見を参考にして運営委員会で検討した結果、①活動報告とイベント報告が毎回同じ様な内容で多くのページを取っているのを、掲載方法を工夫して簡略化する ②会員からの投稿・桜や植物に関すること・技能の向上に関すること・会の歴史などを掲載する「櫻守ひろば」を新設することにして、今月号から実施することにしました。また今月から企画モノとして、西宮市と(公財)白鹿記念酒造博物館のご協力をいただいて「笹部新太郎氏と亦楽山荘」のタイトルで12回の連載を開始します。当会に関係の深い笹部新太郎氏について、少しでも興味を持っていただけたらと思っています。「櫻守ひろば」は会員の皆様に自由に楽しんでいただけるコミュニケーションの場にしようと考えていますので、多くの皆様からの積極的な投稿を期待しています。また今回の会報の改革についてのご意見や感想がありましたら、是非お知らせください。



2020.6.16 山手台・あじさいロードのヤマモモ
山手台地区には多くのヤマモモの木があります。
大きな実はリキュールの材料に最適です。

***** 目次 *****

P1	序文	里山整備活動の再開 & 会報の改革	目次
P2		2020年4月度・6月度活動実績表	
P3~	活動報告	： 亦楽山荘、ゆずり葉の森、青葉台、山手台、武庫山の森	
P4	イベント報告	： 廃線敷き草刈り報告	
P4~	お知らせ・案内	： 運営委員会報告、刈払い機講習会、武庫川エコハイク	
P5~	櫻守ひろば	： 「笹部新太郎氏と亦楽山荘」、会員紹介 他	
P7	活動予定	(7月・8月)	

＜ 2020年4・6月度 活動実績表 ＞

2020年4月度

月日	活動地・参加者 ()内は会員外	天候	作業内容	人数
3月25日 (水)	青葉台 21名	晴れ	(光が丘ルート) 枯れ松の伐採等	8
			(湧水路周辺、逆瀬台小上斜面、キツネの森) 園路猪被害等の補修	4
			(陽光広場) 展望台とその周辺の草刈、桜周辺の除伐	5
			(行者山登山路倉庫上) 園路両脇にツブラとマテバシイ苗木各1本植樹	4
3月28日 (土)	亦楽山荘 19名 (自治労 3)	曇り	(全般) サクラの育成調査	2
			(赤松植樹地) 繁茂している常緑樹の伐採	8
			(内周回路) 園路(階段、路肩)の補修	6
			(廃線敷) 園路周辺の常緑樹の間伐、剪定	3
			延べ参加者人数	40

* 新型コロナウイルス感染拡大に伴う緊急事態宣言発出により、4月・5月は全面的に活動休止といたしました。

2020年6月度

6月2日 (火)	廃線敷 35名	晴れ	廃線敷宝塚市管理範囲全域で石垣面も含め草刈と落下枝処理	35
6月5日 (金)	亦楽山荘 27名	晴れ	(桜坂) 草刈り刈払い機、鎌等で草刈り	8
			(もみじの道～どんぐりの道) 路肩、階段、保護網の補修	6
			(廃線敷) リンボク広場折れフジ処理、トンネル手前ソル等処理、廃線敷入口桜剪定	9
			(園内) 案内地図貼り替え	2
			(親水広場) 広場周辺の清掃等	2
6月7日 (日)	武庫山の森 27名	晴れ	(北側道路沿い) フェンス沿いの草刈り	11
			(正面入り口) フェンス沿いと菜園周辺と入口広場の草刈り	8
			(育苗地周辺) ササバザクラと育苗地周辺の草刈り	8
6月9日 (火)	ゆずり葉の森 23名	晴れ	(どんぐりの丘) 北県民局間伐木の集約、非間伐木の枝落としと萌芽剪定	10
			(ゆずり葉ピーク/キツネの森間) 路肩安全対策と階段を丸太、プラにて整備	3
			(モチツツジの谷) 園路補修	3
			(県宝谷入口平) 草刈	4
			(白瀬川広場) 草刈、桜周辺の整備	3
6月11日 (木)	亦楽山荘	雨	雨天中止	
6月16日 (火)	山手台 30名	晴れ	(南斜面) 草刈り	4
			(ツツジの丘の東側斜面・噴水広場) 低灌木伐採、ツツジの剪定、大階段上の倒木処理	15
			(アジサイロード) 両側の公園の草刈り、低灌木伐採	11
6月20日 (土)	武庫山の森 32名 (1)	晴れ	(正面入り口付近) 斜面を中心に草刈り	12
			(育苗地平地) ビオトープにかけて刈払機で草刈り	10
			(ビューポイント) 山側の崩れを押さえて園路を整備	10
			延べ参加者数(廃線敷き草刈りは含まず)	139

< 活動報告 >

亦楽山荘

園内の桜坂ではエドヒガンサクラが5~7分咲きとなっており、花見シーズン到来に備え、廃線敷、内周回路で園路の階段・路肩の整備と周辺の整備を行いました。また赤松植樹地では繁茂した常緑樹の間伐を行いました。終礼後に新型コロナウイルスの感染拡大対応として、県知事から不要不急の外出自粛要請が出されたことを受けて、櫻守の会の活動が4月度は休止することが決定されました。(3/28)

真夏並みの暑さの中、活動再開しました。桜坂下部から中間部にかけて5台の刈払機を動員して草刈りを行い、もみじの道~どんぐりの道は階段設置など園路整備をし、廃線敷のリンボク広場の折れクズのツルなどは処理してすっきりとしました。また、園内案内地図の張り替え作業を行い分かりやすいものにしました。(6/5) (加賀野・吉田)

6月11日(木)は雨天中止となりました。



6/5 リンボク広場折れたフジツル

ゆずり葉の森

3月下旬に北県民局によって「武庫川グリーンベルト樹林整備工事」の一環としてゆずり葉の森と青葉台両活動地の全域で間伐が実施され、森の様相は大きく変化していました。また約2ヶ月の活動停止期間に草木は大きく成長していました。先ず白瀬川広場~県宝谷入口平で刈払い機2台と鎌で草刈りを行いすっきり見映えがよくなりました。またどんぐりの丘では野積みされていた間伐木の集約と非間伐木の枝落としと萌芽剪定を行い全体がスッキリとなりました。更にゆずり葉ピークとキツネの森間園路とモチツツジの谷から行者山・東観峰への園路の路肩の安全対策と階段の補修を行い、安全で歩きやすい園路へと改善できました。

(6/9 加賀野)



6/9 モチツツジの谷上部の階段補修

青葉台

ほぼ満開の陽光桜などを愛でた後、陽光広場では草刈りと桜周辺の常緑樹の間伐、枝打ちを行いました。また湧水路周辺とキツネの森入口で階段、路肩の整備を、光が丘ルートでは枯れ松の伐採、行者山倉庫裏付近ではツクダジイ、マテバシイ各1本の植樹も行いました。作業後には展望所で花見の宴を行いました。(3/25 加賀野)



3/25 ほぼ満開の陽光桜を背に展望所草刈

山手台

新型コロナの影響で自粛していたため久しぶりの活動です。幸い梅雨の中休みで、天気にも恵まれさわやかな風もありました。アジサイロードや南斜面ではアジサイが見頃です。大階段上部でレイランドヒノキが根元から倒れ、その処理が予定外の作業でした。(6/16 岡)



大階段上部での倒木処理



杭を打ち直して斜面の土留め
ビューポイント(武庫山 6/20)

武庫山の森

お花見を直前にした活動中止から、すっかり春を過ぎ初夏の武庫山は草が伸び放題になっていた。新型コロナウイルス感染対策もあり、ソーシャルディスタンスの取りやすい草刈りに集中した。周辺道路から見えるフェンス沿いは鎌を使い、入口広場や育苗地周辺は刈払機を3台使い草を刈ることでスッキリさせた(6/7)。前回出来なかった草刈りを刈払機

と手刈りで仕上げた。ビューポイント周辺の山側から土が崩れ園路が狭くなっていたので、土留をして歩きやすくした (6/20)。 (横山)

< イベント報告 >

廃線敷草刈 6月2日(火)

約2ヶ月と長かった新型コロナウイルスの感染拡大対応の緊急事態宣言が、5月下旬に解除され最初の櫻守の会の活動が廃線敷草刈となり、活動再開を心待ちにしておられた会員35名が参加されました。草木は2ヶ月の春季中に逞しく成長し、背の高いイネ科の草などは1.5m程にも伸びていました。まだまだ新型コロナウイルス感染の恐れも高く、会員は三密を避け廃線敷宝塚市側全域に分散し、刈払い機8台・鎌・立ち鉋を使って石垣面を含む園路の草刈に汗を流しました。久しぶりの活動とあって全員が相当疲労困憊された様子でしたが無事全域の草刈ができ、歩き易く見晴らしのよい廃線敷となりました。本当にお疲れ様でした。 (加賀野)



6/2 親水広場に分散して朝礼



6/2 廃線敷入口広場・作業前



6/2 廃線敷入口広場・作業後

< お知らせ・案内 >

運営委員会 (6月度-1) 報告

代表 近藤 茂

2020年6月2日 12:30~12:40 (於: 廃線敷草刈終了後、親水広場)

1. 運営委員会: 4月と5月の2ヶ月間はメール上で開催していたが、6月末から会報印刷後に通常の形で開催する。
2. 会報スタイルの変更: 当初の予定通り7月号から新形式で発行する。(序文をお読みください。)
3. その他の活動: 樹木調査、刈払い機講習会などを再開する。
4. 活動の再休止: 感染第二波など周囲の状況を見て、適切に判断して決定する。

刈払い機講習会開催の案内

加賀野 久生

下記スケジュールで当初5月22日に予定していた刈払い機講習会を行います。昨年6月以降入会者の中から6名の参加申し込みを受けています。以前からの会員で受講を希望される方は7月20日までに加賀野まで、活動地で口頭、メール等で連絡ください。

講習会のスケジュール

日時 : 7月28日(火) 9:30~12:30 場所 : 武庫山の森

内容 : 座学(刈払い機の構造、基本動作と安全上注意等) 1時間

実習(回転刃の取り付け等準備、平面刈、斜面刈、後片付け) 1.5時間

受講者は全員、翌月から櫻守の会の活動で刈払い機を使うことができます。

武庫川エコハイク第158回「相野谷中分水界から大川瀬ダム」 エコグループ・武庫川

今回は武庫川と加古川の分水界を歩きます。武庫川側と加古川側の段差を見てみましょう

★お願い: マスク着用で「三密状態」を防止する活動にご協力願います

日 時: 2020年7月11日(土)

雨天中止

集 合：JR 福知山線「相野駅」改札口前ロータリー 9時30分

ル ー ト：JR 相野駅前～大龍神社～西相野谷中分水界～小野藍本線～藍浄化センター～烏帽子ヶ池・池尻川
～大川瀬ダム～大川瀬住吉神社～溪谷大滝～観音寺～つつじが丘線(★三叉路)～上相野～JR 相野駅

◆約 14 km 健脚向き(標高差 100m) ★印：一次解散場所約 9 km(バスで相野駅へ)

解 散：15:40 頃 JR 相野駅前

参加費：100 円 (保険代、資料代) 申込み：不要 (当日集合場所にお越しください)

持ち物：弁当、飲み物(多めに)、雨具 服 装：山歩きできる服装、滑りにくい靴

*お問合せ：エコグループ・武庫川 携帯 090-7763-6763 (上田)

主 催：エコグループ・武庫川 後 援：兵庫県 (自然環境保全)

URL：<http://ecomukogawa.web.fc2.com/> (武庫川エコハイクで検索)

< 櫻 守 ひ ろ ば >

笹部新太郎氏と亦楽山荘 (1) 連載を始めるにあたって

近藤 茂

櫻守の会の会員の皆さんと話をしている、「櫻守の会」の発祥の地「亦楽山荘」は笹部新太郎氏 (1887～1978) の持山であったことは皆さんご存知ですが、笹部氏の生い立ち・桜の研究内容・業績などについては詳しくご存じでない方もかなりおられると思われました。「櫻守の会の会員として知

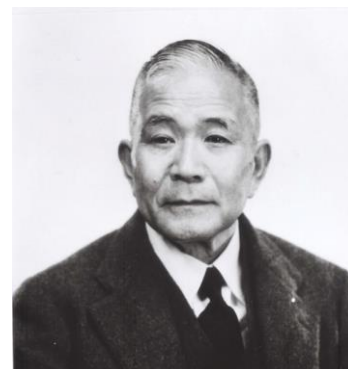

	初版 平凡社	新訂 増補版 双流社
宝塚市	0	1
神戸市	2	3
西宮市	1	1
尼崎市	0	1
川西市	0	0
伊丹市	0	0

っている方も損はしない」と思い、今回から全 12 回の連載で、「笹部新太郎氏と亦楽山荘」の表題で笹部氏に関することについて紹介しようと思います。

この連載記事は、主に自叙伝「櫻男行状」と笹部氏の日記「亦楽山荘記録」(西宮市笹部さくらコレクション・白鹿記念酒造博物館寄託) を使用して作成しています。小説「櫻守」は皆さんお読みになっていますが、「櫻男行状」を読まれた方はそんなに多くないかも知れません。「櫻男行状」は平凡社から 1958 年 (71 歳時) に発行されたものと、双流社から 1991 年 (没 13 年後) に発行された新訂増補版がありますが、

荘川桜の移植など平凡社版発行以後に行った全ての業績が載っている双流社版を読むことをお奨めします。「櫻男行状」は希少本であり古本市場でもなかなか手に入りにくいので、図書館で借りてお読みになると良いと思います。なおこの連載記事中の写真等は、西宮市より許可を得て使用しておりますので、無断転載はご遠慮ください。

第 1 回	連載を始めるにあたって	第 7 回	笹部氏の業績 (1946～78) 文化貢献期
第 2 回	笹部氏の生い立ち (大学卒業まで)	第 8 回	〃 (1979～) 没後
第 3 回	笹部氏の業績 (1913～32) 助走期	第 9 回	笹部氏の亦楽山荘での活動 (1)
第 4 回	笹部氏語録	第 11 回	笹部氏の亦楽山荘での活動 (2)
第 5 回	笹部氏の主な交友関係	第 11 回	笹部氏の亦楽山荘での活動 (3)
第 6 回	笹部氏の業績 (1933～45) 本格活動期	第 12 回	笹部氏の桜の研究

※笹部氏の業績の区分 (助走期・本格活動期 等) は整理のために筆者近藤が作ったものであり、「櫻男行状」等にはこのような区分はされていないことをお含みおきください。

—もっと知りたい ナナミノキ—

(七実の木・ナナメノキ) モチノキ科、ナナミノキ属。 常緑高木 花・雌雄別株

毎年この時期（6月頃）になると武庫山のナナミノキの花が咲くだろうかと気にかかるのだが、今年はコロナのせいなのかすっかり忘れていた。先日の作業の途中でふと頭上に何やら赤紫の花が咲いているのを発見。よく見るとナナミノキの花が緑の葉っぱを押しつけるかのようにびっしりと付いていた。余りにも沢山付いているので驚きと喜びで、私は歓声をあげて誰かを呼びに行った。こんなに美しく咲いているのを見るのは武庫山に通って初めてで奇跡のようでした。園内にある他のナナミノキも探してみたらどの木にも花が満開でした。但し咲いているのは雄木ばかりで雌木は僅か数本しかないのです。花は咲いていたけれど秋には綺麗な赤い果実を見たいけれど期待薄だと思います。このナナミノキはどここの山でも見られるという木ではありません。個体数が少なく自生しているのは珍しい、なぜ武庫山に多数の木が育っているのかは分からないけれど、大切に見守っていきたいです。



(文：竹島 洋子 写真：近藤 茂)

会員紹介 藤本 正雄さん

私は昭和26年宝塚市で生まれ育ち、現在の住居地には平成7年の阪神淡路大震災直後に転居して25年になります。

「櫻守の会」へ入会させていただきましたきっかけは元来の山好きもありますが、宝塚市主催の「eco講座」受講時に「里山保全・再生活動」の大切さを考えさせられ、また自然の中での活動に大変興味をひかれたこと、更に一番大きな理由は退職後の日々の過ごし方等を考えて入会させていただきました。

私の子供当時の遊び場は実家の裏山や小川、畑が主でのんびりしており、手の届くところに蛍やクワガタ、沢蟹、メダカ等があり、たまにはマツタケも採れたものですが、都市化が進み生活が楽になる反面、今ではその裏山や田畑が住宅や商業施設に変貌し、小川は道路になり渋滞が発生するなど未だに開発が続いています。またその裏山には春の時期になれば咲き乱れる桜や初夏の新緑、秋の紅葉が記憶に残っていますが、今では当時の面影もなくなりつつあります。

入会后僅か6回の作業参加ですが、手入れされている場所とそうでない場所の違いがよくわかり、保全活動の大切さを肌で感じ取れました。私は森林での作業に関して全くの素人であり、何ら特技や知識もありません。また樹木や山野草の名前、種類等分からないことばかりですが、足手まといにならないよう頑張りますのでよろしくお願い致します。（藤本）

会員消息

事務局

入会 市原 直 (イチハラ タダシ) さん

泉 祥子 (イズミ ショウコ) さん 今後とも宜しくお願い致します。

コロナ自粛中は何してました？

約2ヶ月の初めの頃は、緊急事態宣言は1ヶ月位で解除されるだろうと軽く考えていました。更に最初の頃は季節の変わり目で衣服や身の回り品を冬物から春夏用への交換期で冬物の洗濯と片付け、さらには草木の生長が活発になり自宅にある2本のアラカシの中木の萌芽剪定と枝落としや実家の草刈や村落協同行う恒例の集団墓地の掃除などそこそこ時間が潰せました。しかし5月も宣言が継続されると図書館も閉鎖で新しく読む本もなくなり、何をしようかカミさんとも相談して退社時にやった切りでほったらかしで破れたり、劣化で破れやすくなっていた障子の張替えを始めました。旧紙を剥がした後、棧に残った紙糊固着物を剥がすの四五時間/1面掛かり、戸締りを考慮すると1面/日のペースとなってしまいました。それで予定し

た障子 14 面中 8 面しか張替えが済まない段階で、6 月からは活動再開との見込みが大きくなり、それを機に 3 つの活動地の調査を進める中に活動再開となりました。(H.K)

.....

緊急事態宣言の出た 4 月、5 月と全く乗り物は利用せず、自宅周囲の散歩と 10 日に 1 回の買い出しで過ごしました。特記事項は、10 年以上手を入れていない隣家の庭の手入れを行ったことです。荒れた山と同じで伐採のしがいがあり 15 日も通いました。(T.O)

.....

オタマジャクシがいっぱい！



武庫山の苗床脇の水槽にたくさんのモリアオガエルのオタマジャクシが泳いでいます。上に張り出しているヤマザクラの枝に卵塊の残りが見えました。(今朝、野暮用で武庫山に出掛けて見掛けました。) ビオトープと違い此所ではイモリの脅威にさらされる事も無く生長し、蛙になってくれると期待しています。(6/21 T.U)

< 活動予定 (7月・8月) >

月別行事予定表

7月		場所等	8月		場所等
7月5日	日	武庫山の森	8月2日	日	武庫山の森
7月8日	水	ゆずり葉の森	8月5日	水	桜の園・亦楽山荘
7月10日	金	桜の園・亦楽山荘	8月7日	金	廃線敷き草刈り
7月15日	水	桜の園・亦楽山荘	8月11日	火	ゆずり葉の森
7月18日	土	武庫山の森	8月13日	木	桜の園・亦楽山荘
7月21日	火	山手台	8月15日	土	武庫山の森
7月25日	土	桜の園・亦楽山荘	8月18日	火	山手台
7月29日	水	青葉台	8月22日	土	桜の園・亦楽山荘
7月30日	木	会報印刷 (ふらごこむ)	8月26日	水	廃線敷き草刈り (予備日)
			8月28日	金	青葉台
			8月31日	月	会報印刷 (ふらごこむ)

集合時間 : 桜の園・亦楽山荘 親水広場9時50分、武庫山の森9時50分、他の3活動地は9時30分。

天候 : 当日朝 6時55分 NHK TV 天気予報

兵庫県南部の午前・午後いずれかでも降水確率 60% 以上の時は中止します。

<編集後記> コロナ禍の自粛で、今年は春を感じるとまもなく一挙に夏が来てしまいました。感染予防もさることながら熱中症対策にも十分に留意しましょう！

さて、序文にもありますように会報の体裁をリニューアル致しました。初回でもあり、不備な点もあるかと思えます。ご感想・ご意見をお聞きしながらより読みやすい会報を目指したいと思えます。また「櫻守ひろば」は、会員相互のコミュニケーションの場にもなればよいなと思っています。近況報告、ふと気が付いたこと、ちょっと話してみたいこと、どんなことでも構いません。皆さんからのツイッター感覚での投稿をお待ちしています。

投稿先 (暫定) : kondo3410@moon.cims.jp (近藤)

(坂田 記)

